

Week-end à Belgrade

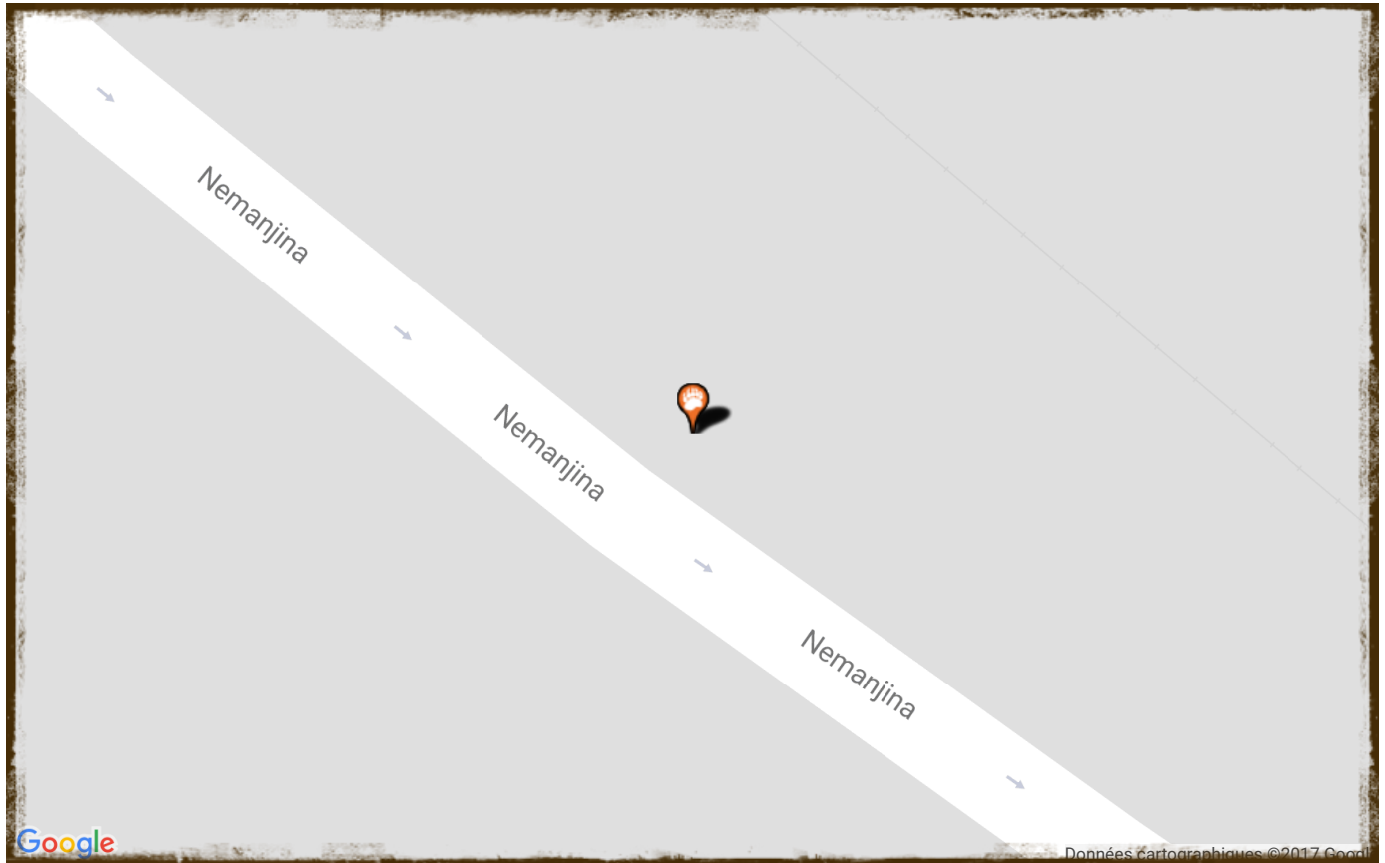

Jour 1 -

Belgrade

🕒 (0 km - 0 heures 0 minutes)

Jour 2 -

Belgrade

🕒 (0 km - 0 heures 0 minutes)

Jour 3 -

Belgrade

🕒 (0 km - 0 heures 0 minutes)

Total: 🕒 0 km - 0 heures 0 minutes

Jour 1 -

Belgrade

🕒 (0 km - 0 heures 0 minutes)

Itinéraire



1 Arrivée à la capitale serbe

Vous serez accueillis à l'aéroport, puis transférés jusqu'à votre hôtel.

Suivant votre heure d'arrivée, le premier jour vous permettra de découvrir la capitale et les Belgradois. Vous ferez un tour panoramique ou pédestre du centre ville culturel, afin d'y découvrir les plus beaux bâtiments historiques de la capitale.

Hébergement

Opera

Situé en plein coeur de Belgrade, à 2 minutes à pied du quartier bohème de Skadarlija, de la Place de la République et de la rue piétonne, l'hôtel Opera est l'endroit parfait pour être au plus près de toutes les attractions. Restauré entièrement en 2015, il offre

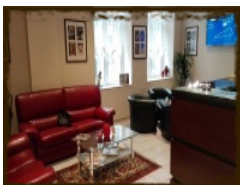

les standards des autres hôtels européens.

Jour 2 -

Belgrade

🕒 (0 km - 0 heures 0 minutes)

Itinéraire

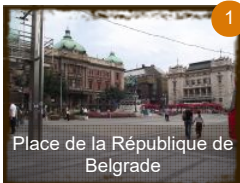

1

Place de la République de Belgrade

Nous vous conseillons de démarrer votre découverte de Belgrade depuis la **Place de la République** qui sert également aux guides de point de départ.

Située entre la place de Terazije, la rue Kneza Mihajlova et la forteresse de Kalemegdan, la Place de la République est la place centrale de Belgrade où se rencontrent tous les Belgradois et où eurent lieu de nombreuses manifestations, notamment contre la politique de Slobodan Milošević. Pendant la période ottomane, la place comportait la Porte de Stambol, marquant l'entrée de la ville. Après le départ des Turcs et le plan d'urbanisme de la ville, la porte a été détruite et la place s'est développé autour de deux bâtiments : le **musée national de Belgrade** et le **théâtre national de Belgrade**. Toujours en activité depuis 1869, le théâtre de Belgrade est une institution culturelle très prisée par ses habitants. En revanche, le musée national, inauguré le 10 mai 1844 est en restauration depuis le 12 décembre 2003 et les promesses de réouverture sont nombreuses mais n'ont encore jamais abouties. Au centre de la place actuelle, on retrouve la **statue équestre en bronze de Mihajlo III Obrenović** où l'on voit le prince montrer de la main la direction de Constantinople aux Turcs battus. Sur le piédestal de la statue figure des scènes de bataille témoignant de la libération de certaines villes serbes dont les noms sont gravés dans des plaques figurant également sur le piédestal.



2

Forteresse de Kalemegdan

Vous pouvez ensuite vous diriger vers la **forteresse de Belgrade** en prenant la rue Vaša Čarapića entre le musée national et le théâtre national et aller tout droit. Vous dépasserez la place des étudiants (Studentski Trg) ou vous continuerez tout droit jusqu'à traverser la voie des tramways pour rentrer à Kalemegdan, la forteresse de Belgrade.

La forteresse de Belgrade ou Kalemegdan est située au cœur de Belgrade dans le quartier de la Vieille Ville. Son nom vient du turc « kale » signifiant forteresse et « meydan » le combat. Construite entre le 1er et XVIIIème siècle à la confluence de la Save et du Danube, la forteresse offrait un poste d'observation pour voir l'arrivée et l'avancée des ennemis. En activité jusqu'à l'indépendance de la Serbie du joug ottoman, les autorités ont alors décidé d'un plan d'urbanisme pour réhabiliter la forteresse dans le plan de la ville. Aujourd'hui, musées, parcs, zoo, monuments constituent une grande partie de la forteresse. Parmi les plus connus, on citera **Le Vainqueur**, érigé en 1928 soit dix ans après la percée du front de Thessalonique et qui constitue le symbole de la forteresse ou encore **Le monument de la reconnaissance à la France**, érigée en 1930 pour remercier de l'aide offerte par la France pendant et après la Première Guerre Mondiale



3

Saborna crkva de Belgrade

Nous vous recommandons de terminer la visite de la forteresse en longeant la Save afin de vous rendre à la **Saborna crkva de Belgrade**. Vous sortirez de la forteresse et vous vous trouverez devant l'ambassade de France. Pour vous y rendre, vous prendrez la rue Kneza Sime Markovića qui longe l'ambassade sur le côté droit, sur votre gauche vous tomberez sur la Saborna Crkva de Belgrade.

Dédiée à l'archange Michel, la Saborna Crkva de Belgrade a été construite entre 1837 et 1840 par demande de Miloš Obrenović d'après les plans de l'architecte Adam Fridrih Kverfeld.

Surmontée d'un clocher à l'entrée, la cathédrale ne comporte qu'une simple nef se terminant par une abside où se dresse un iconostase richement décoré réalisé par Dimitrije Petrović et orné par Dimitrije Avramović. L'architecture néo-baroque s'harmonise avec le décor intérieur d'un style viennois. De nombreuses icônes, des lustres monumentaux ornés d'icônes, des chaires et des fresques viennent compléter le décor de la cathédrale.

La Saborna Crkva sert également de tombeaux pour le prince Miloš Obrenović qui transforma complètement le visage de Beograd après le départ des Turcs, le prince Mihajlo Obrenović que l'on retrouve que la statue équestre de la place de la République mais également des patriarches, des écrivains comme Dositej Obradović ou encore le réformateur de la langue serbe Vuk Karadžić.

En face de la cathédrale se trouve le **patriarcat de l'Église orthodoxe serbe**, construit en 1934-1935 sur un plan carré, il se caractérise par la représentation des armes de l'Église orthodoxe serbe et d'une icône de Saint Jean-Baptiste.

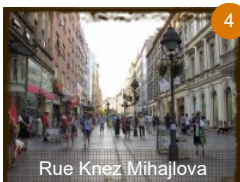

4

Rue Knez Mihajlova

Après avoir éventuellement manger, vous pouvez remonter la rue Kralja Petra qui se trouve devant la kafana Znak Pitanja et vous tomberez sur la rue piétonne principale appelée **Kneza Mihajlova**, que vous reconnaîtrez en raison des indications de directions dans le but de guider les touristes. Si vous n'avez pas manger, vous trouverez ici d'autres restaurants de cuisine traditionnelle et internationale.

La rue piétonne de Kneza Mihajlova est l'artère la plus ancienne et la plus importante de Belgrade. Conçue entre 1867 et 1870, elle repose sur les vestiges de la voie romaine principale de la cité de Singidunum. Après le départ des turcs, le plan d'urbanisme de la ville transforma ces rues sinueuses bordées de jardins, de fontaines et de mosquées en un nouvel espace, aujourd'hui constitué de magasins, restaurants, instituts de culture étrangers, banques, musées...

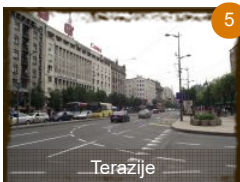

5

Terazije

Vous avez la possibilité de poursuivre votre balade dans Belgrade en continuant tout droit à la fin de la fin de la rue Kneza Mihajlova en direction de l'**hôtel Moskva**, afin de rentrer sur **Terazije**.

Au même titre que la forteresse ou la place de la République, Terazije est un point central de Belgrade. Conçue à la base comme une place, elle s'apparente aujourd'hui à une rue. Son nom vient du turc « terazi » qui signifie « château d'eau », en effet, à l'époque ottomane de nombreux châteaux d'eau se trouvaient sur la place afin d'augmenter la pression de l'eau et pouvoir l'amener plus loin. Les changements s'opèrent dans les années 1840 lorsque le prince Miloš Obrenović demanda aux artisans de quitter la vieille ville turque et se construire leurs maisons et atelier sur la place actuelle. En 1860, le dernier château d'eau ottoman est détruit et on le remplace par une fontaine commémorant le second règne du prince. L'allure actuelle de la rue provient d'une restructuration ayant eu lieu au début de l'époque yougoslave avec des bâtiments massifs de couleur grise dans

un pur style de réalisme soviétique. Néanmoins, un bâtiment tranche complètement avec la monochromie grise, il s'agit de l'hôtel Moskva, un des plus anciens hôtels de Serbie, qui a ouvert ses portes en 1908. Tantôt Comité olympique serbe, banque, quartier général de la Gestapo, l'hôtel actuel et son style Art Nouveau caractérisé par des plaques de céramique de couleur verte en fait un des plus luxueux de la capitale.

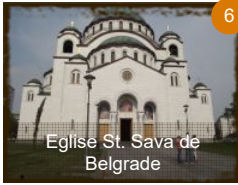

6

Eglise St. Sava de Belgrade

Après Terazije, il est vous est possible de continuer tout droit sur la rue Kralja Milana jusqu'à arriver sur une place (Trg Slavija) où de là vous pouvez prendre la route légèrement montante à la droite du grand bâtiment qui se trouve alors en face de vous (ulica Svetog Save). Cela correspond pratiquement à aller tout droit. En remontant cette rue, vous arriverez en face de l'**église St Sava de Belgrade**, principale église de la ville.

Figurant sur les pièces de 20 dinars serbes, L'église St Sava est dédiée au fondateur de l'église orthodoxe serbe St Sava et fut érigée selon la légende à l'endroit même où le pacha Koca Sinan Pasha a brûlé les reliques du saint pour punir les serbes de la révolte du Banat.

La construction a débuté en 1939 d'après les plans de l'architecture Aleksandar Deroko et est toujours inachevée aujourd'hui, ce qui lui vaut la comparaison avec la Sagrada Familia de Barcelone. Pourtant, elle se veut une réplique de la basilique Sainte Sophie d'Istanbul de part son style néo-byzantin et ses formes. Les causes de son inachèvement est l'interruption des travaux pendant la Seconde Guerre Mondiale et également par décision du maréchal Tito. Les travaux n'ont repris qu'en 2001 et devraient se terminer au cours de l'année 2019. Avec ses quatre clochers, une hauteur maximale sous coupole de 82 mètres, son architecture en marbre et granite et un intérieur qui devrait être recouvert de mosaïques, l'église St Sava figure parmi les plus imposantes églises orthodoxes du monde. Dans sa crypte, il est possible d'y voir les trésors de St Sava et le tombeau du prince Lazar Hrebeljanović, souverain serbe ayant péri durant la bataille de Kosovo polje en 1389 qui marqua le début de l'avancée ottomane en Serbie.

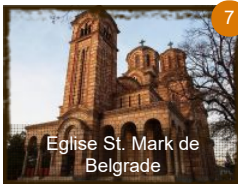

7

Eglise St. Mark de Belgrade

Après votre visite de St Sava, nous vous proposons un retour progressif vers le centre-ville par une autre route. Pour cela vous retournerez à la place Slavija et prendrez la rue qui part sur la droite (ulica Beogradska) en longeant le jardin d'enfants. Vous remonterez la rue Beogradska jusqu'à tomber sur un parc de part et d'autre de la rue. Sur votre gauche vous verrez alors un édifice rouge, l'**église St Mark de Belgrade**.

L'**église St Mark de Belgrade** se situe dans le parc de Tašmajdan et a été réalisée entre 1931 et 1940 par un deux frères architectes, Petar et Branko Krstić. Son style serbo-byzantin n'est pas sans rappeler certaines réalisations serbes datant du Moyen-Âge. L'église en fausses briques rouges se caractérise par ses dômes et ses arcades en plein cintre. La décoration intérieure est riche d'un iconostase très colorée, d'un lustre monumental entouré de figures d'icônes, d'une riche collection d'icônes remontant jusqu'au XVIIème siècle mais aussi de reliques comme celles de l'Empereur Stefan Uroš IV Dušan Nemanjić qui vécut au XIVème siècle.



8

Assemblée Nationale de Serbie

Une fois la visite de l'église St Mark terminée, nous vous conseillons de remonter légèrement le boulevard (bulevar Kralja Aleksandra) en direction opposée à ceux des jardins afin d'arriver devant le **bâtiment de l'Assemblée nationale de Serbie**.

Le bâtiment de l'Assemblée nationale de Serbie a été construit sur une longue période, entre 1907 et 1936, avec une période d'interruption pendant la Première Guerre Mondiale. Il est l'œuvre de l'architecte Jovan Ilkić qui remporta le concours pour sa réalisation. Il associa son fils Pavle au projet qui dût finir le travail seul après la mort de son père en 1917. Le bâtiment a un style académique rappelant les grands temps de la Renaissance italienne. Un escalier monumental donnant sur un portique à quatre colonnes surmontées d'un tympan triangulaire donne une idée de l'élégance d'un bâtiment dominé par quatre petits dômes entourant un grand dôme central. L'entrée principale est marquée par deux groupes sculptés en bronze dits « Chevaux noirs s'ébattant », réalisés par le sculpteur Toma Rosandić.

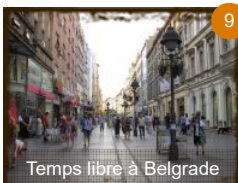

9

Temps libre à Belgrade

Après avoir découvert le centre-ville de Belgrade et ses principaux sites, il est temps de profiter un peu de la capitale serbe.



10

Skadarlija

Skadarlija est considérée comme le quartier bohème de Belgrade et souvent comparée à Montmartre à Paris. Son histoire remonte dans les années 1830 où furent installés des Roms, aux abords des portes de la ville. Quelques années après, des artisans et marchands s'installèrent à cet emplacement appelé alors « quartier tzigane ». Son côté bohème apparaît au début du XXe siècle lorsque écrivains et acteurs fréquentèrent les auberges du quartier dont certaines sont devenues dès lors de véritables institutions comme **Tri Šešira** – Trois chapeaux.. Depuis, la rue Skadarska est très visitée par les touristes en quête d'une ambiance chaleureuse rythmée aux sons des musiques traditionnelles qui accompagnent chaque restaurant de la rue qui cherche à attirer le client dans leurs lieux pour leur faire tester cuisine et alcool local.

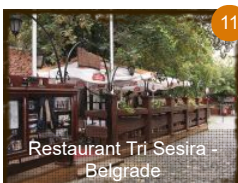

11

Restaurant Tri Sesira - Belgrade

Afin de pleinement ressentir l'âme serbe traditionnelle, nous vous conseillons un des restaurants de la rue de Skadarlija : le restaurant Tri Sesira. Vous descendrez alors un peu la rue jusqu'à l'apparition des premiers trompe-l'oeil sur votre droite, le restaurant se situe juste en face.

Situé sur la rue Skadarlija, le restaurant Tri Šešira (trois chapeaux) a ouvert ses portes en 1864 et offre depuis une cuisine traditionnelle au rythme des groupes de musiques folkloriques qui animent les terrasses en été.

Hébergement

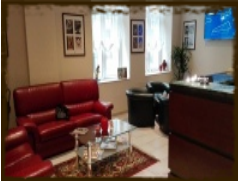

Jour 3 -

Belgrade

🕒 (0 km - 0 heures 0 minutes)

Itinéraire

1 **Départ de Belgrade**

Suivant votre heure de départ, vous serez transférés à l'aéroport de Belgrade, avant de prendre votre avion pour retrouver votre vie après cette belle parenthèse en Serbie.

Prix par période/ par personne/ en chambre double

1) du 01 Janvier au 28 Décembre

215.00 €

Prix par période/ par personne/ en chambre individuelle

1) du 01 Janvier au 28 Décembre

295.00 €

Le prix comprend

- Le transfert privatisé Aéroport > Hôtel > Aéroport
- Guide francophone pendant une demi-journée (4 heures)
- L'hébergement (base chambre double).
- Pension - Petit déjeuner
- Carnet de voyage et guide pratique électronique

Le prix ne comprend pas

- Le supplément chambre individuelle - 80 €
- Le vol aller/ retour ([vérifiez les prix et réservez directement](#))
- Les taxes d'aéroport
- Les assurances annulation, rapatriement et frais de santé (Annulation - 3,3% du prix du voyage avec un minimum de 16 €/ personne; Tous risques - 4,8% du prix du voyage avec un minimum de 32 €/ personne).

- Assistance téléphonique Balkania Tour 24h/24

- Les frais de déplacement

- Les visites

Informations complémentaires

Vol aérien - Vous pouvez à tout moment vérifier le prix des billets d'avion et réserver grâce à la fonctionnalité mise à votre disposition sur notre site internet. Onglet **Billet d'avion** depuis la page d'accueil.

Sans minimum de participants. Pour les groupes supérieurs à 6, merci de nous contacter pour que nous puissions vous formuler une proposition adaptée à votre situation.

Si vous ne dormez pas au lieu d'hébergement prévu, aucun remboursement ne pourra être envisagé et votre nuitée sera à votre charge.

Véhicule de location

Lors de la livraison du véhicule, une caution de 100 ou 300 € suivant la classe du véhicule vous sera demandée. Elle vous sera rendue lors de la restitution du véhicule si aucun dommage n'a eu lieu.

Véhicule de location avec chauffeur ou avec chauffeur-guide

Dans le cadre des voyages avec véhicule de location avec chauffeur ou avec chauffeur-guide, le responsable du véhicule sera le chauffeur ou le chauffeur-guide. Par conséquent, aucune caution ne vous sera pas demandée.

GPS

IMPORTANT : En cas de panne ou de problème avec le GPS mis à disposition pour votre voyage, Balkania Tour ne s'engage pas à remplacer le GPS par un autre.

Itinéraire

L'ordre des étapes peut être modifié sans préavis en fonction de certains événements imprévisibles d'ordre local ou pour des raisons climatiques. En raison de certaines fêtes nationales ou religieuses, des visites peuvent être limitées, voire supprimées. Aucun remboursement ne pourra être envisagé.

Chauffeur privé durant tout le voyage

La prestation du chauffeur se limite uniquement à la conduite du véhicule suivant les instructions préalablement transmises par Balkania Tour et les exigences particulières du client. Nos chauffeurs parlent la langue locale suivant la destination et l'anglais.

Guide-chauffeur privé durant tout le voyage

nos guides disposent de licences officielles. Leur prestation va au-delà de la seule conduite du véhicule. Ils permettent de découvrir le pays visité de manière approfondie en procurant des informations spécifiques suivant les intérêts des clients, des informations d'ordre général, mais également des conseils et tuyaux pour mieux profiter du voyage. La langue de service sera celle demandée par les clients.

Dans les environs

Un certain nombre de sites sont parfois listés dans la section **Dans les environs**. Donnés à titre d'information, ils sont situés soit à proximité de votre itinéraire, soit constituent un itinéraire alternatif à celui présenté dans la partie Itinéraire conseillé. Suivant votre rythme et vos centres d'intérêts, il sera des fois possibles à inclure dans votre programme un ou des sites présents dans la partie **Dans les environs** ou bien remplacer des sites de votre programme conseillé.

Pour les étapes qui présentent un nombre plus important de sites dans la partie **Dans les environs**, nous vous conseillons de faire vos choix au préalable. N'hésitez pas à nous questionner, si vous avez des doutes sur certains choix.

Hôtels

Les hôtels cités peuvent être remplacés avec des hébergements équivalents.

BALKANIA TOUR
10, rue tsar Shishman
4400 Pazardzhik
BULGARIE

BALKANIA TOUR
2, rue Général Kiril Botev
8800 Sliven
BULGARIE

contact@balkania-tour.com
www.balkania-tour.com

Tél.: +359(0) 34.44.05.08
Fax: +359(0) 34.44.04.08
Mobile: +359(0) 887.111.422